北京日報

PEKING YIH PAO,
Chen Kiang Hutung,
Hulamen Street,
PEKING, CHINA.

報在東城鎮江胡同　電話東局一百一十一號
分館在外城李鐵拐斜街　電話南局六百四十五號
本報京外各處分館：一在天津東馬路電話五百七十號　一在開封相國寺後街　一在彰德府城內東道街　一在奉天城內民政司胡同　一在洛陽南關南門內　一在鄭州福壽大街
期一號出正張　本報出版第二十一年第七千四百四十三號　郵政局特認為新聞紙類

本報告白刊例：短行（版面四分之一長）每行每日刊費大洋五角　長行（版面二分之一長）每行每日刊費大洋一元　全年七折核算（均以五號字計）地位特殊移前刊登一月九折半年八折　如指定地位加倍收價　分費先付事關商務陸續刊

市政公所招商投標通告

本公所現因展寬及翻修西四牌樓至新街口馬路工程招商投標凡中華民國殷實商人有願承辦此項工程者由十月二十四日至三十一日每日午後一時至六時來本公所領取標紙十一月一日午後三時在公所大堂開標特此通告　〇五二四

北京電話局緊要通告

本局案奉本年八月二十二日交通部甲字第一五一四號訓令內開本年各省洪水為災良鄉野迭奉明令籌辦急賑以資救濟本部所轄之各鐵路郵政電報一切營業機關均應援照九年成案擬定辦法業經部議議決在案所有各電話局應自每號每月加收賑費大洋五角自本年九月一日起實行以六個月為限此項加收賑款每月收解交本部賑災委員會帳內一面填列收據存根銀行收入本部核倘當地並無本部指定銀行該項賑款即逕行寄部核轉各該局收據存根長蓋於租費收據上除本部定持概不收賑款寄到得再行隨時製給用戶並照先刻木戳蓋於電話及移機裝機等費收據除按戶附發規則一份印告大信至長途電話各用戶一體知照此分等內本此按戶通知外特此廣告　一九一

保險櫃出租

本公司現設備大小保險鐵櫃數自餘具以應存儲珍品契券之需年賃戶租均可隨意租費格外低廉希速惠臨接洽　東交民巷中法實業管理公司啓　一五二一

啓新洋灰有限公司開全體股東特別會議廣告

查本公司股東會照章除常會外董事部可隨時訂期招集特別會議茲有緊急應議事件特訂於十一月八日即夏曆十月十二日下午二時在天津海大道本公司開全體股東特別會議務希屆時蒞臨不勝企盼　啓新洋灰有限公司董事部謹啓

華威銀行啓事

本行發行鈔票經北京中華兩政府特許在案計北京地名鈔票分十元五元一元三種準備充足按時兌現但本行營業時間有限並委託前門大街永增合銀號珠寶市全聚厚銀號觀音寺慎大銀號等數家隨時代兌以資便利恐未週知特此通告　行址前門外掌扇胡同　行長趙振江　電話南局二七五四

北京證券交易所廣告

本所提倡流通證券務著發達現開做金融業六七日各公債定期買賣及其餘各種公債現貨交易一切辦法力求便利經手費定價亦極低廉投資者隨時來所委託經紀人辦理無不格外周安特佈　三一

介紹名醫

巴東鄧雪岑先生儒素家風精研醫業久居都門不求聞達著述以活人為懷凡有病症勿論疑難險怪同人等親見其效用甚神奇求診者日眾以斯義繫身心以活人為己任知其偉術之大有神於社會者多　先生既抱活人之術嘗可終隱云云求活天下幾輩以是為願同人議定診例如左　門診每晨八時至十二時為限　出診下午二時至九時止每方貳元　特診每方拾元　附診每方貳元　附收車費每元　城內深夜特延出診加倍　住址西城新街口北扁胡同八號電話西局一百九十號　介紹人　劉乃祺　陸才甫　鄧佐臣　司徒穎　趙煥辰　陳嘉如　雷般　潘承鍔　郭步瀛　江天鐸　張鴻書　辛漢　巫懷清　張樹楠　全訂

神相僧重來

廣東鼎湖山退院方丈空亭子法師前以相術來遊京師每言入指示迷津獲益不淺近者遍歷各省重來京師其術尤精又得諸奇驗奧特為之舉時期每日午前八時起午後六時止住址寓京前門外觀音寺街西頭觀音寺內　讀相僧朝陽黃新林繩武子中蘭縣生芳沈其昌介紹人蔡琦王克敏朱汝珍王遂揆梁廣照李準呂調元舒錫祉黃漢湘劉德彭秀康胡借電話南局二二二六

五淋白濁　花柳各症

請購服樂山清血搜毒丸

花柳之毒最易傳染輕者淋濁重者楊梅瘡初得者若不即早療治日久蔓毒攻入骨髓之內血管之中延蔓全身小則傷害肢體身名敗落大則傳染妻妾殃及子孫其害無窮本醫秘製清血搜毒丸專治傳染花柳淋濁下元虧損淋濁小便臃痛淋漓不止便前便後尿管刺疼風寒火熾赤白各淋楊梅結毒已發未發魚口便毒橫痃下疳小便滑濁梅毒入骨筋骨疼痛梅毒遍身發癢漏身紅疹梅毒痔漏濕毒疥癬傳染婦女遺毒猫子各症如患常年不止淋濁腦筋多年梅毒未淨者或毒入骨髓血中腦筋或經年累月綿絡不清或每服此丸愈後成屆春令必犯者

淋止濁清　搜淨骨髓　功能

血中毒根　服食永無後患之慮也　小瓶一元　大瓶二元　每價目

總經售處　北京前門外大街路東鮮魚口南各大藥房皆有

中華大藥房　代售　天津老德記

中英藥房　保定華英藥房　濟南老德記　中西藥房　張家口中華藥房　石家莊信德　恒州中西藥房　太原隆和藥房　鄭州西藥房　開封中西藥房　明賜顧者認

樂山清血搜毒丸　玻璃瓶蓋上鐫有樂山二字藥瓶底鐫有樂山二字　外埠函購除藥價外加寄費二角

英商 於仁洋面及火險保安有限公司
即保安水火保險有限公司廣告

啓者本公司創立於西歷一千八百三十五年計己八十餘載實備資本三千餘萬元支出賠欵己過百兆餘元中國各通商口岸均設有分公司或代理處經營左列各種保險事業今特分設代理處於北京並派有保險專家專司其事所定保險費用格外低廉對於訂約手續力求簡便而於賠償保款尤爲迅速可靠在投保諸君所費資財無幾即可豫防意外損失居安思危諒諸君子當勇於投保也至於詳細章程函索電告俱當寄呈如蒙賜顧惠臨派員均無不可特此奉閱尚祈鑒察

本公司保險種類如次

火災保險　水災保險　汽車保險
航空保險　地震保險　轉運保險
火車保險　郵包保險　玻璃保險

東城煤渣胡同四號　電話東局三九五五
英商保安保險有限公司謹啓
辦事時間　上午九時至十二時　下午二時至五時

Union Insurance Society of Canton, Ltd.
Branch Manager, R. W. PAULDEN
G. W. FRODSHAM & CO: LTD. AGENTS

媽媽!!

媽媽啊，這程子別的家裡都使用了味之素做了好菜，說是那樣兒的菜都可以做好味兒，又有營養得很好的了，媽媽啊，我家裡也使用這味之素做個好菜給我吃吧

調味精粉　味の素（味之素）

〇各種料理用之調味精

貨目

味之素有小瓶中瓶大瓶及小罐中罐大罐特大罐之十種的罐頭出版貨家庭用有利

廣告

本報營業部曾聘外洋來者無異又能代製銅版電氣版價廉物美日臻完善如蒙　光顧有以印刷各種文件交托承印及購買印刷物品刊登告白者格外克己　本報營業部謹啓

報費價目

一元四角五分……月起碼按日分寄半年全年照算郵票代價按九折計算

報表出售價目

……每塊大洋六元　洋浦鐵路行車時刻表每塊大洋四元

國內：上海　天津　漢口　濟南　香港　長春　奉天　大連　青島　哈爾濱　九江　安東　……
國外：東京　橫濱　大阪　神戶　京都　長崎　名古屋　門司　下關　函館　小樽　福岡　廣島　台北　朝鮮京城　倫敦　紐約　新加坡　孟買　歐洲　美洲　各大埠

總理　章仲和　專務理事　小林和介　京行總經理　李光啓

河南：開封　鄭州　許縣　周口　駐馬店
南：長沙　常德
山東：濟南　青島　煙台　臨清　濟寧
山西：太原　太谷　大同　運城
陝西：西安
四川：重慶　成都　萬縣　自流井　瀘州　五通橋
湖北：漢口　宜昌
江西：南昌　九江　吉安　景德鎮
貴州：貴陽　安順　洪江　三江
廣東：廣州　汕頭　香港　潮州
福建：福州　廈門　泉州　……

緊要新聞

▲內閣局部改組消息

▲顏駿人急於求去 ▲馮胡等之意指
▲外財交有易人說 ▲張紹曾亦有組閣消息
▲一說即暫時停頓

據接近國民軍總司令方面人云現在馮胡等對內閣問題不主改組惟顏駿人則決定日內向府曹提出辭呈以便另組新閣聞馮等之意如顏急於求去此時亦不便從傍挽留俟府曹准其所請後則內閣須着手為局部改組以免政務停頓刻已議定辦法如下(一)顏辭後即以國民軍名義仍挽顏暫代總理職權(二)外交則暫推王正廷氏接任(三)財政交通亦須另推適宜人物或一時不得人選則以次長代理部務但此係臨時過渡辦法至另組新閣則須待諸國是會議開幕之後至張紹曾此次來京辦理調和之事(二十九日)有張氏之親信者召集與張有關係者十餘人在某處集會密議組閣之準備云但又一消息內閣人選一時無人担任實以憲法存在今後成為問題須待元老會議之決定故一般人對於憲法上之內閣恐為五日京兆皆望望然去之加以目下軍務殷繁萬衆一的在此軍事為時局之先決問題不必汲汲於內閣且現閣員大部分行踪靡定故此事無從談起且靜待軍事之解決云(北本陸)

▲政變後各疆吏之態度

▲撮誌大凡 ▲以資參考

此次馮檢閱回京各省疆吏對之究持若何態度頗為一般人所注意茲將近日有關於各疆吏態度之報告彙誌於後一山西閻錫山兵至石家莊現已証實近日且有與某旅軍隊衝突之說一陝西劉鎮華近已表明態度與閻錫山取一致之行動并決定曾同保陽共同阻止豫軍北上一山東鄭士琦自馮使通電發出後即有獨應京方之請亦以接吳氏之敗耗決定統率所部沿津浦線南下阻止吳軍南下之計畫并藉以防禦某軍北上一浙江孫傳芳及上海之張允明對於目下之形勢頗存觀望之態度并聞張允明有擬單獨響應京方之說一南京方面自接北京政變消息後內部頗現不穩狀況形勢異常險惡齊燮元聞報非常狼狽態度故不明瞭一湖北蕭耀南自馮使通電發出後即在署召集緊急會議討論應付時局方法蕭之參謀長某主張以山海關戰事勝負為進行方針一湖南趙恆惕及江西蔡成勛於觀望之中暫樹中立標榜(央)

▲各省擁段收拾時局者紛起

▲魯湘滇黔粵均有電報

段合肥自經國民軍促其來京後各方已有認其為收拾時局之中堅人物者聞刻下合肥接到各省擁戴之電報已達六七省云(北)

▲尚須有待之改革大計

▲段孫唐始可來京 ▲俟軍事完全結束

據接近國民軍某君談關於未來革新之大計須俟軍事結束此時尚談不到即段合肥目下亦未使入京且待軍務肅清再邀段合肥暨孫中山唐繼堯及其他耆舊來京開元老會議解決一切聞滇唐已有來電複國民軍領袖允稍緩即行入京並聞同時尚有國民會議之召集大抵以民開各法團為中心將來之議案如憲法問題國會問題總統之存廢問題內閣制之更迭問題聯省自治之能否實行皆為議案中之主要綱目惟此時則一切停頓須待軍事解決以後耳(亞)

▲警衛司令部所得之戰報

京師警衛司令部得自日本兵營報告之各消息(一)截至二十九日晚吳軍兵力計萬二千人又通去唐沽者四千合計一萬六千人野砲共二十餘(二)吳佩孚已在英法租界購置房舍(三)吳軍自秦皇島有二千人乘船退却行止未明(四)灤州有奉軍三萬人向昌黎進展(五)據日本兵營輔佐武官脫垣君談我軍宜進兵

佔守鄭州附近之黃河鐵橋以阻湖北軍之北上因鄭聞湖北軍隊已有向北開拔之消息(美)

▲警衛司令部之治安會議

▲參謀長李書誠主席 ▲警廳職員及署長皆列席 ▲議決七項議案

警衛司令部昨日(三十)召集警廳各職員及各署長開維持北京治安會議由參謀長李書誠主席首由主席報告最近各方面情形後次議決(一)由警衛司令部日夜準備武裝兵士二連如發生匪警接報告後即行派遣該武裝兵士迅頒援救(二)由警衛司令部飭日在長辛店運來之食糧車十七輛以接濟民食(三)傳諭各糧商及市面規定洋錢每元價格不得超過二十六吊以上(四)注意北京新聞紙關於軍事之記載(五)夜間盤查行人以十時為度(六)由品署派員隨時向各商店勸慰各安生業勿相驚擾(七)設法速運燃料至下午五時始散會(神)

▲日本近日之對華態度

▲廿一日閣議之內容 ▲幣原外相對國民大會之答覆

日本政府二十一日閣議曾詳細討論中國時局問題已見前報茲據東京函云加藤內閣二十一日閣議關于中國時局之報告及日本對華態度之討議約費二小時半之久先由幣原外務大臣報告中國方面對于日本政府對北京政府及張作霖提出之節略之答覆并奉直兩軍之形勢次由財部海軍大臣報告秦皇島之警備狀況次由宇垣陸軍大臣報告山海關軍之詳細形勢及奉軍在山海關方面之優勢與直軍方面之內訌情形并山海關方面出乎世人預料以外之大激戰情形數後對于南滿鐵路沿綫二十餘里之警備與其應加注意之點及日政府於自衛權及特殊利權之擁護上之臨機措置等均有詳盡之討論各閣員皆開誠發表意見審議對策因此問題於日本國民之感情及政治問題均有關聯於各方面之關係亦極重大故決計注意兩軍之形勢於臨機之措置萬無遺漏各閣員亦允考慮其後日政府加派陸海軍至秦皇島及天津等處均預先於是日閣議為大體決定云又一消息日前在芝區增上寺開對華國民大會之對外國民聯盟會於二十日向幣原外務大臣提出質問書幣原氏當于二十一日答覆茲將其質問書及答復譯誌如次(甲)質問書(一)日本對華之關係不拘與列國有無訂立條約及列國之拒絕與否由(一)地理的歷史的(二)經濟的(三)國防上之關係全與列國其地位實於日本國家之存立上有密切不可分離之特殊關係不知尊見如何(二)若承認日本與中國之特殊關係則日本之對華方針應當在此特殊關係上着目即日本在華之特殊地位須於有事時應使中國及列國諒解且於其地位相關之日本權利并義務之施行上須毫無遺漏不知尊見如何(三)因此日本之外交特於對華問題上不可不為自主的然而此次中國戰事發生後日本僅為除去列國之疑惑剛章狠狠聲明絕對不干涉外務當局此種態度實非側重于日本存立之外交乃被因於列國協調之追從之外交且尊見如何(四)外務省之第二次聲明特只限於滿蒙易使聯想及於中日俄兩役動輒有與中國及其他外國以不快之嫌且滿蒙以外之日本特殊地位因而閑却當局之一大失態尊見以為然否(五)若外務省之二次聲明改為左述意味之聲明始為最適當尊見如何日本對于中國此次戰事務期保不干涉主義固不待言然因日本對于滿蒙及中國全土有完全異于英美及其他各國之特殊地位故苟有侵犯其地位者時即為侵犯日本國家之存立日本斷不能忍受云云(乙)外務大臣之答覆(一)項日本對華關係較諸各國最為密切乃一定不易之事實(二)(三)項對於滿蒙之重要關係固不待言其他一般對於中國均有如第一項所言之關係為使列國諒解此等關係從前每有機會均已努力為之華盛頓會議之際日本代表對於中國之日本關係之特別不同亦已詳細說明(四)項由日本獨立的見地而樹立政策乃當然之事惟務期與列國保持協調之點亦為今日國際關係上有益之事國際協調與追從外交不能視同一律也至於五項乃各人意見之相違并云云(神)

▲馮司令與西報記者之談話

本京某英文報記者因連日喧傳馮使對於內閣問題如何主張以及將舉某某組閣某某代閣云云但迄今尚未發表頗為懷疑特走訪馮總司令即詢內情茲分別錄其所談各節如次(記者問)聞公到京後即主張改組內閣有是說否(馮使答)予本軍人祇知捍衛國家保護人民此次日繫戰爭發生人民塗炭心實不忍不得已所師回京所有經過原因已均詳懸次通電諒閣下必已閱過余到京以後因首都治安關係生命財產關係重要秩序當然竭力維持是以余力主維持現狀以保現狀所有一切政治善後問題惟有待大局底定再謀解決方法寧因縣次與駿人總揆磋商渠始終堅辭不肯担任於是外間遂發生某人組閣某人代閣之謠傳實則純係謠言余絕無主張改組內閣之意也現在吳佩孚盤踞津門負固不服本早且竟率隊由楊村向我軍猛撲此間迫不得已始令我軍出而應戰以期為衆除害早達余夙昔主張和平之素志(問)聞付見公覽表建國大綱所列各條多與政治問題有關但其中亦有軍事政治兼顧並進之意(答)余回京後第一次通電即標明主張和平改良政治是凡主張和平者即吾之同志凡擅政治污濁余目疑心但無時不欲以余個人心目中所期望而貢獻易行者以實獻於世至於促進政治入於清明之域徐上軌道則希望將來執政者之能切實負建設責任抑尤有言者此次組織國民軍就表面上觀之似有類於革命行動但革命不過革軍權且能之命非革中華民國之命天下興亡匹夫有責余所擬各條亦係以國民資格建議性質聊供執政者之採擇余始終抱軍人不干政主義並非如閣下所謂軍事政治兩項兼顧者也談至此馮使因急於出京督師該記者遂告辭出又聞馮玉祥將軍於昨日赴豐台巡視戰線抵豐台後俟一切佈置妥協大約今日或明日可赴廊坊視察云(美)

▲唐紹儀對於大局之表示

▲會議不宜在北京 ▲主張廢除總統制 ▲本人犯不着出山

國民軍當局主張召集元老會議解決一切政治上問題民黨要人唐紹儀亦為被擬中各元老之一唐之主張如何當然有可注意之價值茲據二十六日上海快訊昨有往訪唐氏者詢以對於時局意見并詢北京政局馮軍入京後突生變化各情已見報載不知閣下對之有何感想唐氏答此等變化醞釀已久一旦實現原在吾人意中訪者問為今之計又將如何唐氏謂現在宜召集各方領袖開一會議共謀善後之計至其地點不宜在北京因北京空氣惡濁且為軍事區域此等會議集受軍人支配無使良好結果可言故余意最好在交通便利地點如漢口等處舉行之訪者又問閣下對於政府組織制度有何高見唐氏答予對於總統制素不贊同在北京建都亦非所宜余意最好用委員制至於軍政府制亦祇為軍事時代之一種組織非所論於民國政府云云訪者問閣下為民國耆老全國屬望顏駿現雖退休倘引匹夫有責之義亦將對此次變化有所建白否唐氏答犯不着且謂余年已老邁國事當由青年負責云云至是訪者乃興辭而出

▲顏駿人求去不得

▲馮司令極力挽留

內閣問題現值軍事吃緊已陷于停頓狀況往昔所謂某某內閣之說均以決議事實余向甚多殆無出現之可能國民軍總司令為維持現狀應付外交起見仍挽留顏駿人昨日顏出發之時除以電話竭請其勿萌退志外並派人前往顏宅竭力挽留促其照常視事以維大局等語云(醒)

▲交民巷飯店大擁擠

▲外國銀行之保管箱件章程

日來東交民巷外國飯店如六國飯店客利兩飯店均以人滿為患至外國銀行保存箱件章程多半分三個月半年一年三種及箱闊寬一尺高六寸者每月三元寬二尺高一尺者每月四元寬二尺高二尺者每月五元特別者另議保管費一次交納三個月若遇天災地變及不可抗力之危險則不負責任云又據交民巷消息一星期來入交民巷之人以千數計每日用費分為五等最高度每人每日一百六十元二等一百二十元三等八十元四等六十元五等三十元存箱籠及古玩金玉寶貨各物分兩等納費其一為租地保管其二為特別保險費然截至今日(三十日)止交民巷方面已有拒絕華人再入該地之說苟與外人有特別關係者或可擠入云(中一)

▲上海反直派之活動

▲皖派要人 ▲離京議員 ▲西南代表 ▲議決應馮

上海快訊自北京政變後在滬之反直派皖派要人及始終反對賄選之國會議員多人迭次在[illegible]宅會議決定設法響應馮玉祥駐滬西南各省代表亦屢開會商議對于北京政變之態度並推唐代表竭力主張聯合表示並速即請國內協會組織善後委員會解決一切云(陸)

▲海關附加捐問題將解決

▲使團已答覆外部

關於海關附加捐問題外部內閣議通過業經兩月有奇使團之態度尚不甚明瞭故於日前派員前往詢問現使團已非正式答覆外部謂關於附加關稅救濟水災一事各使現均已奉有本國命令樂與同意惟關於用途上之手續則各使之意見尚未協商訂妥協故尚須經一度之會議方能決定一俟決定之後當即正式通知以便實行云(美)

▲東北軍訊一束

▲奉軍進佔灤州之兩說 ▲冷口陝軍追剿潰兵 ▲國民軍攻擊楊村吳軍 ▲曹鍈之兩營被國民軍繳械 ▲孫旅之進取保定 ▲奉軍乘勝攻盧台 ▲奉軍進窺秦皇島

連日外間盛傳奉軍張宗昌部由冷口進佔灤州之說但據某方面之報告則與前說稍有出入該報告云熱河方面之十三師潰兵近忽由冷口(一說張作霖進兵冷口)青家口等處竄入遷安玉田各縣大肆劫掠人民紛紛逃避陝軍胡景翼所部分途追擊二十六日該變兵勾通馬伸橋警備隊二十餘人譁變當經該市人民報請陝軍胡景全營長派兵痛勦在該市西門外激戰二小時始將潰兵勒令繳械該市幸無損失又有搶師潰兵一百餘人由玉田竄至新集鎮一帶搶掠亦經陝軍某營一連追擊在新集又戰三小時當場擊斃潰兵十餘人餘被解除武裝又據奉天電稱該處發一佈告云奉軍已於十月二十八日下午完全佔領灤州據稱直軍現已敗退其大部分軍隊勢不免投降以上消息業經東京方面接到半官式文電証實該電又稱該敗軍內有十四二十六三十九等旅云又訊軍事機關消息吳佩孚此次回軍天津在楊村一帶佈防國民軍由京往楊村祇有鐵路可通餘均阻於水遂繞從他路迂迴運兵現已達到目的預計今日拂曉或昨晚即開始作戰云又一消息謂昨晨陝軍李旅已與二十六師之一部分接觸吳軍不支向後退却云又聞國民軍此路軍隊為張之江劉郁芬及陝軍一部分云又旃壇寺總司令部昨日(三十日)下午四時接前方電話報告國民軍第三軍胡部李旅長將安次縣黃后店曹鍈兩營包圍完全繳械又張之江所部已擊退曹鍈軍乘勝追擊已過落垡至楊村張旅長已駐節落垡現在南蔡村落垡楊村一帶已無敵人踪跡云又聞國民軍第三路司令孫岳昨有電報來京謂本軍已向涿州前進赴日襲取保定云又據交通方面消息孫氏已於昨日佔領保定該地駐軍完全投誠與國民軍取一致行動又聞孫氏後方各事已委託參謀長兼留守司令劉汝賢辦理云又據外人方面消息李景林及張宗昌所部之步騎砲各隊今正向盧台前進昨晨七時許已進至離盧台約十七里之地點在盧台方面之直軍敗兵雖尚擬與之抵抗但同時則已為向唐山退却之準備又據外人方面消息張宗昌攻下灤州二十九日即分兵一部向山海關進發實行包圍秦皇島在山海關刺山石門一鄉廟一帶苦戰之吳軍聞灤州陷落消息軍心大為搖動均無鬥志紛紛準備退却張學良等乘機猛攻刺山各要隘相繼失守吳軍遺棄重砲機關槍極多張福來等勉力支持但無何等效果現吳軍大部已向秦皇島退却秦皇島尚泊有渤海軍艦數艘為運載退兵之用又訊在灤州退回之吳軍現皆集盧台者尚有二萬餘人軍械給養均不甚完全吳佩孚於艷日(二十九)親赴盧台觀察一切並積極建築堅固之新防綫以防奉軍再進云(醒秀神美民)

鹽業銀行廣告

本銀行股本壹千萬元已收陸百萬元公積金及盈餘滾存叁百五十九萬九千八百餘元辦理存放匯兌各項銀行業務總分行所在地列

鹽業銀行發行鈔票廣告

秀貞女醫院

婦兒內外科產科
北京甘石橋北首電話西局一五九
醫例
門診洋二元 深夜洋十元 出診首次洋六元 復診四元

●京綏鐵路馬三段包築路基招標簡章

廣告
計開
一招標本路現築東段改線自馬蓋關西起至卓資山東一段計程十華里除建築路基共為一標招包工承作施工辦法如後
凡中國人欲承包此項工程者於本年十月十五日後在京本路局工務處在京綏綫內者可就近赴卓資山工務段

天津[illegible]南[illegible]州[illegible]
上海 英界北京路 香港 皇后大道 南京 下關 揚州 左衛街 杭州
其餘各省商埠均有通滙機關並與中南金城大陸銀行合辦儲蓄會於上海天津漢口等處

[illegible]五大 [illegible]平易 天津代兌處
永豐 北門東 餘大昌 鍋店街 豫泰厚 河北 永孚 日界
大康 法租界 大昌交易所
查有鑒定兩大街之分行現已移至天津北馬路開設特此廣告

▲奉垣皖派人物之活動

▲盧永祥徐樹錚馬良均已相繼到奉

據外人消息皖系人物因奉天軍事勝利下已占優勢日來盧永祥徐樹錚（一說盧徐已抵日本并已在別府會晤徐已易名錢某）等均紛紛赴奉與張作霖周旋傳聞將來再與馬良此次助盧不得效果與亦率所部五百人轉赴奉天投効盧氏已於昨日抵奉云云（谷）

▲京津國際列車之規定

▲每日祇開一次

▲凡外人乘車者須經值日司令許可

據交通界消息現在京津間客車尚未通行惟每日准開由京到津國際列車一次並由駐京各公使指定司令官一員輪留駐站值日辦理行車事宜凡外人欲乘車者須經值日司令官許可方能登車以示限制另有行李等項均豁一律免費云（本）

▲遠鄭旅將來京

前日稱遠鄭統局蔣得由渭嶋使發成主和並稱馴鄭應當並長指備一切鄭旅長前來與往電到京報告為使稍微整頓刻已由按軍中開拔本日即可到京云云（亡）

▲湘趙已向湖北進軍

▲并派代表來京

湘趙於贊國民軍為湖孫王和電後即派兵開赴岳州今日湘西當灃鎮守使唐榮陽又派參謀長劉官兩員來京商國民軍接洽並派混成旅長吳紱孫率全旅由津市侵入沙市陸續開赴前行勁如鄂軍派隊北上藥開蒲吳紱孫部各率所部順流而下直搗武昌湖開知此訊除將駐信陽之寇旅調回漢口外其餘軍隊均駐守原防不敢北上云（亍）

▲某軍事家之軍事觀

據某軍事家詳細之觀測發表其談話云吳與奉之佔據天津不為無見無如部下軍隊如第三師十四師二十師陝軍第二師等均係殘敗之餘所謂敗軍之將不足言勇其戰鬥能力可想而知其他各軍心膽俱裂疲病交困欲驅之使戰為能如願故吳氏部下名為若干師若干萬實則可用之兵猶不足萬人而奉軍方節節進攻追踪不捨國民軍又嚴陣以待不任猖狂其困窘之狀概可想見矣若言援軍則蘇浙皖鎮戰事方息兵力疲玩民軍方起乘開抵隙以伺其後焉有餘力援應吳氏至鄂蕭預李（李濟臣）雖有派兵救應之舉但晉陝兩軍已佔領京漢中段隔斷來路督贊鄭士琦已派重兵扼守隴海津浦兩路態明不任他省一兵一卒通過魯境是則援軍已完全失望吳氏雖待援如渴結果終不能如願可斷言也再進一步而言用兵命脈端賴子彈現在各兵工廠所在槍砲彈藥為數無幾趕造亦已不及且津浦京漢兩路交通隔斷運輸不能暢遂者山海運則迂迴曲折緩不濟急何足以恃聞吳氏在津份向各洋行收買子彈但各洋行久已容爐未得一彈此為吳氏說規氣之一事此外則餉糈不繼尤足以致其死命聞吳氏糧臺本在京奉路西段沿綫此次突被國民軍所扣留以致前綫各軍無以果腹數萬士卒枵腹塌場其情形之慘不忍言喻吳氏抵津後極力搜刮金錢收買糧食以為軍需無如津埠銀根奇緊欲等無款擁運不濟米糧匱乏之餘云巧婦不作無米炊今日可以移贈吳氏自上觀之則吳之失敗之戰可決云云（明）

▲日軍艦紛紛抵津

津沽日本海軍驅逐艦來津已誌前報現日租界又發出通告云日本步兵一中隊（熊本二十三聯隊）於二十九日午前十一時搭秦皇島之大汽船一艘入來津並擬以一部分開往北京聞尚有在上海之艦隊亦擬北上又據昨日日館消息天津日本駐屯軍司令官吉岡氏將秦皇島所殘留之水雷驅逐艦一隻向天津回航並於秦皇島守備隊遣派步兵一中隊來津此項驅逐艦於日內即可到津云（中）

▲吳佩孚向鄂籌欵

▲其額為三百萬

▲并指示三方針

二十四日鄂函云吳子玉近致電鄂省請速籌欵三百萬元以應急需鄂當局接電後即召集財政會議討論籌集辦法當提出吳氏指示之方針三項（一）派銷軍鹽二百萬包每包連國稅抽銀三兩又每斤准加十文所加之欵由鄂局先墊二十萬（二）發行地方借券二百四十萬元（三）增印官票六百萬串討論結果均有滯礙難行之處尚待磋商此外有人建議預徵十四十五兩年田賦之議因恐緩不濟急擬仿有利證券辦法分為兩期或四期到期准照現金完納田賦俾可刻日收現金惟法律上之手續是否先交省會通過抑先辦後交尚在討論中（醒）

▲各艦之退保長江防務

據海軍界消息杜錫珪所屬之閩系艦隊前此本擬向秦皇島開拔現因時局變化杜氏特令楊樹莊李景曦各司令將該艦出發將海容海籌等艦分泊上海江陰武昌一帶維持長江防務云

▲國民軍懸賞捕吳佩孚

▲生擒者十萬元

▲槍斃者五萬元

昨日本京各城四處張貼國民軍總司令部懸賞購捕吳佩孚之佈告原文如下國民軍總司令部佈告查吳佩孚窮兵黷武禍國殃民罪惡彌天人神共憤茲者國民厭亂崛起和平吳佩孚應如何激發天良幡然悔悟乃竟敢盤踞天津抗不停戰並率領殘部抗拒國軍驅人民於死地作洩憤之私圖吾民何辜屢受戕害與國何仇甘作孤注此等元惡罔而若不及早刈除將何以拯吾民而救吾國茲特懸賞購捕無論軍民人等如能各本義憤將禍首吳佩孚槍斃者五萬元生擒者十萬元儲欵以待仰即遵知國民軍總司令馮玉祥國民軍副司令胡景翼國民軍副司令孫岳（神）

▲俄國強迫華僑購債

▲華商八十五人將歇業回國

外部昨據駐伯力裘領事來電略謂俄政府強迫華僑認購六厘公債華商吳達中等八十五人因無力認購故勒停業查該項公債既無償還之期而又規定不准賣押轉賣該處華商担任各項捐稅已屬筋疲力盡吳達中等多係小本經紀俄政府居然派令認購六厘公債至有數萬元之多領事力爭無效實屬有意吸收華商資財現僑情憤激異常擬全體歇業回國請迅向駐京加使嚴重抗議立即阻止不再勒派以維僑務聞外部得電後以俄人此舉實與條約不合擬即提出抗議云（興）

▲李彥青並未釋放

▲現仍拘留旃檀寺

昨日外間盛傳被捕之李彥青業由國民軍釋放但據知者云李今仍拘留於旃檀寺但並未受苦待故無何等痛苦不過國民軍內部因李有無惡不作之名且為從來公開之各項秘政故有關係之人物主張從緩懲辦者頗居多數故李之將來日下尚難以逆料云

▲採用委員制之主張

▲滬法治協進會之通電

上海法治協進會昨有通電到京主張採用委員制以除亂源原電錄下全國各報館各團體諸父老兄弟均鑒此次北京政變天日為昭障礙既除為機可乘在民國十三年來之混亂皆由總統制為厲之階今欲除去亂源非實行委員制不可法治全國各團體及品學兼著為國人多數所信仰者做美利堅費拉德費爾會議擇相當地點開一國是會議訂一組國大綱由此大綱產生委員（每省至少一人）組成委員制之中央政府中央既採委員制則地方應採分權制俾聯合各省發展自治各省省政府亦採委員制將各省駐防軍隊一律撤駐邊境電報及從事築路如此而不治者未之有也蓋今人往往誤解總統之為物以為一登此位便可號括四海為所欲為不匡專制之皇帝無殊乙之居內者是故欲救目前之危亡非為此根本改善不可語曰日中必彗操刀必割茲滿塞屬此其時矣敬希一致主張俾成邦治民國前途庶幾有多上海法治協進會叩徑

▲閩南又將發生戰事

廈門電訊閩南民軍決計攻泉州驅逐周部孔昭同迎日陳國輝楊漢烈部已向泉州進發高義部洪英民將為前鋒吳大洪亦加入日內泉州將有戰事云（中）

▲臧楊殘部改編就緒

▲殘部約二團之譜

▲經王氏與楊旅磋商

▲齊使允給餉收撫

▲已編為江蘇第一混成旅

自東南戰事結束後其退駐羅店之臧楊殘部即有改編之傳說茲據上海通訊臧楊部項殘部約有兩團之譜已經王永泉與楊部旅長李啓石團長楊韜修等磋商後協齊使允以先給餉糧然後收撫王永泉與李啓石楊韜修往返磋商已得圓滿之解決雙方正式簽字為證日下業經着手改編日內即可就緒其名稱係編為江蘇第一混成旅暫駐鎮中聽候調用云（央）

▲國際聯盟近日之形勢

日內瓦電訊中國自在國際聯盟會落選後所持之態度頗為各國所注意當是日之會議誠為世界歷史上有精采之會議在會場中選舉報告中國以十四票之少數仍歸落選時中國代表曾經離席走出會場藉以抗議中國未能取得該會理事部之一席而該議場亦曾宣布謂中國已提出抗議并聲明對聯盟會曾任有重大經濟之負担竟不能取得理事部之一席等語且中國代表團立即離開會場之舉係奉北京命令理事部如不能取得一席時即須出此步驟至於中國是否退出聯盟會或是否能於此時發出正式通告現尚無消息但據聯盟會份子云中國未能取得理事部之一席與中國代表退出聯盟會兩事各方面對之雖表惋惜但無他種辦法至關於理事部規定位置之條約聯盟會之行動係按照修正案之精神中國所提出中國應有代表亞洲權之要求並未發生爭執惟其他國家亦贈加以注意聯盟會於閉會前已將裁兵條約批准並已預備簽字且法蘭西拉達維亞波蘭布加利亞愛索尼亞等國曾立即簽字餘國不日亦將簽字並擬正式邀請美國加入明年六國舉行之裁兵大會惟聞中國代表唐在復顧維鈞朱兆莘等因聯盟會此種態度及行動已聯請向本國政府辭去代表之職中國政府現尚覆對[illegible]

▲廣州秩序之混亂

▲帝國主義與共產主義相搏戰

▲孫文開始試行地產平價辦法

香港電訊粵軍局面孫中山因受南歐某帝國之壓迫近日極力與北歐某共產國相聯絡北歐某國為發展中國南部及南洋群島之勢力起見已派兵艦一隊并派五百人入粵為大規模之宣傳運動孫氏得此援助氣焰大張遂開始試行其建設方略中之地產平價辦法（其辦法係將國家所有土地丈量面積每畝規定由某種價值起碼至某種價值為止在法定價值之內國民可自由買賣每年按價繳納地稅于政府若地價騰貴超過法定限度政府得執行平價辦法將昂貴土地照法定價目收歸國有）此舉實行一班人民因與服來習慣相背咸認為共產主義業已[illegible]外人某某兩國內有歷史上之水火現亦陷于敵仇之態度廣州秩序因以混亂云（醒）

●何為鐵證

西醫之對於一種藥品、非經屢次之實驗、而有試百驗之效果者、不易信服、無論何種藥品、此第一要點、即應能發生明顯迅速之功效是也、

●第威德補腎丸、已經過此種試驗、凡他項藥品不能醫治之病症、第威德補腎丸悉能治之、故凡遇患腎病者、全球名醫、無不藉用第威德補腎丸以治之、請閱下列上海霞飛路一九九至二〇一號博愛醫院醫學博士張世禧先生之來函、

▲鄙人素喜試驗新發明各藥、然無如貴公司補腎丸之功大效速者、（一）可解尿痛與小便（二）可止血尿頻尿補腎、（三）可消散石淋及止白濁等、有此三大功效、所謂著手成春名振中外矣、

▲且服該丸之後、小便爽快、且有靛色隨尿而出、西名即藍煤辦達、足證此藥之力、直達腎部膀胱二處、此丸無論男女老幼、均可吞服、毫無痛苦、

▲鄙人屢試屢驗、故敢介紹、況介紹之人之多、已有三百人、均來謝函、然鄙人捫心自問、此功不可歸我、祇可歸之第威德藥公司也、現在公餘之暇、作一保證書、代表治愈之人鳴謝耳、專此敬請

臺安　張世禧　八月三號

▲先試後買

請試驗本公司所言、毋須耗費分文、如果第威德補腎丸不是醫治腎部之唯一良藥、敝公司豈能供給試服、若試服滿意、（敝公司可決其必能滿意、）想定必繼續服治、無論何家、不能有此種試服之供給、不費君分文、但請將此衛生試服贈券剪下寄來可也、

第威德補腎丸各大藥房均有出售

上海四川路第三十一號

英商第威德製藥公司

普通新聞

●英國選舉守舊黨獲利

倫敦三十日電本日上午四時檢查選舉票數已達二百餘時守舊黨已佔大多數觀此結果則知守舊黨較之自由勞工兩黨已得多數席次據觀察家云其餘票數情形果與此同則混合內閣即無成立之必要云云本日四時守舊黨業經取得一百六十二席其純淨之所得則為五十席勞工黨祇得七十三席其所失之數為十七席自由黨得二十三席損失三十五席如此以觀則守舊黨已佔勝利四時以前所檢查之票尚不及二百萬之數是時總額中守舊黨得八四四五、八三一票自由黨得三九九、三二七票勞工黨得七三二、五八票據一般揣測云後來之票數殊屬稍有變更但守舊黨總可取得平安之首位茲據初時即已佔得首席前十五區投票之結果已可證明該黨由自由勞工兩黨各取得四票自由黨取得獨立黨一票是時據自由黨稱選舉之結果是證大勢之所趨至於前途究竟如何此時尚難逆料選舉之時各方面均甚激動選舉時除投票發生擁擠外並無意外危險初次檢票時勞工黨大為失望當宣布得不償失之結果時尤為阻礙事後雖稍有利益但據今早情形觀之彼等於十一月後絕少維持之機會投票人數過多致使檢票之事進行甚緩但結果如何本日下午總可宣布據輿論界所評論謂政府於十一月底勢必受強迫而辭職云（美）

●我國預備出席世界教育大會

中華教育改進社昨通電各省區徵求教育統計材料以備出席世界教育大會其文云敬啓者世界教育會議去年在美開會本社代表郭秉文曾被選為該會副會長兼亞洲部部長使吾國於國際教育上對一重要地位該會第二屆會議將在英蘇格蘭舉行本社為吾國於國際教育地位計仍應推舉代表前往與會現擬徵集全國最近教育統計材料將吾國教育狀況為精密之統計以備各代表屆期攜帶赴會與各國教育相參較現已製就調查表格送貴省各縣教育局請於一月內就所有事實分欠填註寄還本社誠恐各縣教育局[illegible]或不甚注意為特函請貴廳分行各縣教育局務希從速[illegible]本社調查表時即行填繳[illegible]國際[illegible]之地位敬希惠賜贊助允即查照辦理附[illegible]調查表格一紙敬請察閱存查[illegible]為荷（中）

●營口天津間航路已通

東北軍事初起之時渤海艦隊迄以秦皇島為根據地奉方營口警備司令部因海艦時在牛莊一帶活動曾嚴令禁止輪船出港以致營口天津間之航路驟行斷絕商民深感不便茲據軍界消息謂營口天津間航路之交通業已恢復云（興）

●衆院行委會又將開會

衆院行委會定十一月三日開會昨已發出通知矣

●法國承認蘇政府問題

巴黎二十九日電法國承認蘇俄之通牒載稱其承認並不涉及法國所訂之任何協約又明白保留法國政府人民對于前俄政府債務之主權及彼此不得干涉內政權俄政府之答覆則希望法國通牒所載之各問題靜待將來談判圓滿解決至于法國不得干涉內政之宣言則無任歡迎同時左黨機關報讚頌承認國之舉而反對黨對于此事亦無可如何但以為非俟明年一月舉行法俄會議時將各種疑案尤其重要之債務各問題解決後真正承認實難實現故將承認時期[illegible]不決已有數月在此可以為憾云（電）

●蔡成勳之內憂外患

▲樊鍾秀侵入遂川

南昌通信云泰和知事往贛州電省告急云遂川失陷知事逃亡泰和震動危急速往援云云蔡成勳得電後除電調贛南軍隊星夜往援外並派[illegible]往吉安一帶防禦以防刻下滕王閣畔恒有閩贛之軍隊往返川縣者為北軍樊鍾秀部下云一說是粵洋人其部隊樊鍾秀者海軍司令朱培德亦有已抵興國之風說蔡氏因內憂外患 指東北東南言）約本青票雜於照付情形總出省長一席於贛人議署高等廳局鉤及規任豫章道尹曾本章均有條件即須開蔡氏情願讓出省長可有條件即須自開速將軍費四百萬及承認將進行之有利債券（由各縣攤款）省議會贊成事前大議各界首領亦與此事有關云

●農商部整頓實業

農商部以近年各省民情凋敝紛紛恐慌非力謀發展實業不足以資救濟特規定四項辦法通令各省實業廳飭令各縣遵照辦理以資整頓其辦法如下（一）各縣平民工廠名稱殊不一致此後一律定名辦理工廠并將工廠經過情形及現在狀況切實詳報備查（二）各縣工廠有已經設立者有未經開辦者限於五個月內一律設法開辦以期早日成立（三）各縣既設工廠須遴選籌備員負責促成立後再委廠長及其他職員并聽呈報備案（四）各縣知事與勸業所長均負提倡實業之責職由各該廳長隨時督飭進行并嚴行考核呈部備查以便分別獎懲云

●北京商業銀行廣告

本行業經呈准財部立案[illegible]辦理國內外各種匯兌以及商業銀行各項業務[illegible]於北京[illegible]天津法租界[illegible]及用九八號[illegible]電話[illegible]二七二六總理二七六三[illegible]二六七[illegible]二六九八號[illegible]特此廣告

[illegible]十月三十日上午十點[illegible]凡未帶押款之標[illegible]各有標可以全標[illegible]取[illegible]元投遞[illegible]相宜者為合格惟本路[illegible]工其[illegible]工日期[illegible]於各[illegible]六位工所用[illegible]程[illegible]人數[illegible]係因公可照發外[illegible]（三三一）

本報
敬啟者本報在北京開設已十餘年荷蒙各界歡迎故在北方各報之銷行以本報為最廣兼承辦華洋印刷文件如華文洋文鉛印石印各種書籍賬簿商標圖畫月份牌仿單門票一切文件工[illegible]

本報報[illegible]
零售每份大洋三分　京都每月銀洋八角五分　天津各省與外埠每月銀洋一元日本同

本[illegible]
新製　各鉛　路行[illegible]
京奉鐵路全路行車時刻表每塊大洋十元　京綏鐵路行車時刻表每塊大[illegible]

●中華滙業銀行廣告
資本金壹千萬元　公積金及前期滾存金貳百拾五萬五千餘元
總行北京東交民巷西口　分行北京東交民巷西口　上海福州路　天津大沽路
本銀行奉財政部立案農商部註冊有發行鈔票之權專營國內外匯[illegible]

●中國銀行廣告
資本總額六千萬已收一千九百七十萬零一百元　公債金六百零三萬三千[illegible]
總行北京[illegible]
京兆　京北　江蘇上海南[illegible]

二盒包愈 痔瘡 不效退洋

痔漏之症各有不同生於肛門外者曰外痔生於肛門內者曰內痔破者曰漏瘡有時奇癢難忍如火燒之疼痛其苦處非易外人所能知往往百方求治一無效果或治愈復發經年累月起坐艱難行走不利已成纏綿之疾　本堂研究痔漏凡二十餘年頗有心得特用中西藥品兼祖傳秘方配藥二種一曰●痔漏內服丸●一曰痔漏外洗藥　兩種兼用無論已破未破或出膿便血浸淫流水內有軟硬管等症無論遠年近日新得均能除根包好永無後患功能消腫止疼去毒解癢脫管輕者二盒即愈重者不過六盒除根誠療痔獨一無二之聖藥也

定價　內服丸每盒大洋一元六盒五元外洗藥每盒大洋五角五盒二元函購外加郵費二角空函無效

注意假冒▲惠顧諸君認明藍色十字商標庶不致悞▲此藥並無分售處

售藥處　崇文門內蘇州胡同內四眼井十號或駕臨本堂面議包治不效分文不取　濟安堂謹白

理正醫院

院長蔣履竹專治內外婦幼各科並診治花柳病嚴守秘密貧病送藥住址順治門外大街二百十四號電話南局四六二五

●律師熊才　現遷至崇內抽屜胡同五號電話東局四一八九號三三二四

●新亨銀行廣告
本行經財政部農商部批准註冊在案額定資本一百萬元全數收足經營商業銀行各種業務存欵放欵押滙貼現滙兌等項無不力求公道敏捷尚祈惠顧是幸　總管理處北京東交民巷西口瑞金大樓　電話東局三千四百六十五　常務董事施肇曾　京行　北京東交民巷西口瑞金大樓　電報掛號五五五五　電話經理室東局八八四營業部東局四三二副理兼代經理倪光裕　襄理嚴國芳　國內各埠均有代理機關

永泰和烟草股份有限公司謹啟

各種雜痨痰喘痨傷 咳嗽

樂山潤肺止咳化痰丸　專治男婦老幼傷風咳嗽感冒肺寒咳嗽氣喘氣逆咳嗽操勞過度咳嗽戒烟後氣虧體弱咳嗽肺痨肺痿肺癰咳無痰無飲咳乾咳氣管塞閉不通各種痰飲哮喘無論遠年近日新久輕重痰喘咳嗽痨傷咳嗽雜痨咳嗽每屆節令必犯諸般咳嗽者多年肺部各病咳嗽夜不安眠五痨七傷各症服此丸立見奇效員肺部至寶也

每盒洋一元每六盒五元　惠顧認明雙地球註冊商標庶不致悞　樂山潤肺止咳化痰丸總經理處前門大街鮮魚口外迤南路東中華大藥房　電話南局四千六百六十號△代理處　觀音寺華英大藥房　東四北瑞豐藥房　宏濟藥房　東四南瑞華藥房　西四寶光藥房　西單英美藥房

天津單街子老德記藥房

本天中西藥房　保定英華藥房　石家庄信德恒中藥房　張家口中美藥房　濟南德記藥房　太原隆興藥房　開封中法藥房　鄭州除中西藥房　外埠函購原局寄奉藥價外加寄費式角

京綏鐵路行車時間里數客票價目表

（中華民國十二年七月一日重訂）

環城枝路

[illegible]	[illegible]	[illegible]	[illegible]

宣化枝路

[illegible]	[illegible]	[illegible]	[illegible]

大同枝路

[illegible]	[illegible]	[illegible]	[illegible]

京門枝路

[illegible]	[illegible]	[illegible]	[illegible]

注意

由正陽門下行第七百二十一次七百三十九次東各車站停車[illegible]

●京綏鐵路管理局標購各種道木廣告
交通部直轄京綏鐵路管理局現須購各種道木業經呈奉交通部核准登報招商投標承辦計需購用之枕木宜[illegible]

天津估衣街西口路南
發售綢緞呢羢皮貨布疋棉紗
外埠函購可以郵寄

諧談

鴉片鬼祭鴉片文

維中華民國十三年某月某日鴉片鬼全體代表爆酉謹以眼淚一把鼻涕兩朵致祭於鴉片救命王之靈曰嗚呼哀哉溯彼道口道光初年漂來洋藥燒做烏烟公班炒炒喇莊煎煎逢場作戲酒後飯前孤燈相對半榻橫眠日吃一兩夜吃五錢呼腰曲背情致纏綿吞雲吐霧爲地作天吃上了癮不知爲千人爲食死我爲烟來嗚呼哀哉君之會所各種學堂君之護法一派武裝換班吹號雙手舉槍步兵放哨諸葛登光舉開刁斗徹夜巡防刀叉剪均川純鋼換班對壘何等鋒芒大炮小彈煙霧迷茫不要性命蹈火赴湯一敗塗地讓爾陣亡嗚呼哀哉犯了毛病君是醫生肝氣發作呼口就平心裏痛煞裝筒就靈逢節吸吸骨頭也輕仙丹一粒良藥萬金酒鬼喝醉可解宿醒賭鬼熬夜可提精神況我烟鬼長作天明相隨形影分外多情生離死別阿要傷心嗚呼哀哉回憶接吻君應猶郎芙蓉如面簪花爲妝私情結識瞞爺瞞娘三更半夜竊玉偷香錦衾角枕共話連牀一日不見如痴如狂方期長久女老黑鄉不圖短命拆散鴛鴦魂歸黑籍朝見閻王擇日領帖大開烟喪嗚呼哀哉惜銷官孫大爲碎骨西土販來遺害僧職收買存土屢遭彈劾私種烟苗恐起交涉左思右想束手無策老念驚慌面如土色雖有代表草名剛嚼毒過飲鴆究難止渴不到清明難偶寢食無狀而終三月未日嗚呼哀哉昊天不弔降此凶災十年陽壽借得犯關禁期已滿試勿寬終渾身烟癮難刮烟灰一期落逝日股日呆或供祿位或擺座棧君歸西土我買棺材倘能復活快投娘胎土行賴館老店新開何年何月化鶴歸來嗚呼哀哉伏維尚饗

小說

瓜洲城隍神 （佚）

瓜洲城隍神極靈有甲乙友善甲富乙貧嘗貸甲金後甲益富乙益貧引嫌羞與甲面甲故豪俠邀招之乙堅不往甲亦欲其來從而索貸冀其解釋得就已也而乙益愧不願往並謂券假稱作延緩計非有意負之也甲聞狀曰能誓城隍廟當焚其券否則必歸金也乙乃誓於廟而陰以宮意白神甲遂出券就神焚之閱數歲乙漸富思貸金不可負攜其子母以歸甲甲卻曰君固未貸吾君惡用償乙強之甲戲曰如必見還當於廟中受之乙慨然攜金往禱日某賫貸若金以相迫故致負罪於神今願歸甲見其情摯乃受將退忽見物飄隨案上共視則前所焚券也二人相顧駭然汗下毀券謝神去神竟知乙終不負甲爲留留其券使甲受金有據也甲從以券金修廟焉

升天霞 （冷佛）

武岡縣屬古都梁地也縣東北曰洞口其地有百年樹陰可數畝兒童揉升其上巔而死人猶以爲異也歲酷暑鄉人憩息樹陰倉猝暴亡偏體皆黑類中毒醫家束手咸謂此樹有神憑依怒而爲之也因備祭於樹下祭未畢而死者又數人衆大駭如鳥獸散四方傳播無再敢履其地者某歲曉人某行經樹下聞有異臭久日得之矣余必獲汝而甘心成異其爾叩之某甲自述生平業捕蛇衛地產毒蛇兩稱一日哈日紅一日升天霞狀類魚腹下生翮能濟水底又能升樹顛噓氣其毒觸之輒死惟生長歷遍百年祇數尾耳昔受諸師衍有籠中取藥然偈行山陜廿餘未哉一得今樹上所棲者即升天霞也爲公等除之如何衆大悅命速捕合資以爲酬甲欣然赭雞卵數百枚手齎藥方囑以巨釜煮藥備陶器二十四滿貯藥水戒衆曰余捕得蛇說無生人色公等須爲余觀上下衣浸余於藥器中歷二時易器三日毒盡始復起衆諾某甲一手當胸一手攜卵抱向樹巔蛇果據喫之已而卵盡蛇飽身重不能飛甲騰躍登樹斃蛇而下顏色果異亟爲去衣浴之器中三日夜始起携死蛇而去或曰某甲即粤中張了性變酒肆主人也

▲九尾龜（小說）大減價 此書共六本白洋紙裝訂成冊定價二元四減價一元二角 總售處天津東馬路中東客棧內 裕華廣告社 外埠函購加郵費一角

敬啓者本社包攬京津滬漢各省報紙各種廣告取價尤廉特此奉告週知 本社主任劉玉祥啓

（價目表，右緣殘缺）……一元〇八分 日本一冊六分六冊三角六分十二冊七角二分 南洋歐美一冊一角二分六冊七角二分十二冊一元四角四分 廣告價目 兩面頁每月一期二十元半年六期六十元全年十二期一百元 一面頁每月一期十元半年六期四十元全年十二期六十元 半頁每月一期六元半年六期二十四元全年十二期四十元 四分之一頁每月一期四元半年六期一十八元全年十二期三十元（注意）上列價目均按現洋計算郵票不收自民國十一年一月起

……惠顧無任歡迎 總理張書……協理陳揚祜王徵 行址北京西河沿 電話南局二一九 分機五四五八 分機十五號 協理室南局……京行總……營業室南局四一三六 總處……電報掛號六六三九

……之偉効專醫病夫弱子所患之慢性病積療精神衰弱人之驅凡身體衰弱早身不遂四肢麻木風癲頭腦痛病症均有相當……以來大受患者所歡迎凡有病而怕服藥又想早日全愈者請速購之 國家本校牛衛生公報每期……限三分附近美人牌擦面牙粉包 廣東大市新街中約二百零七號門牌 余伯……牙醫所內沙行出帶公司

使子女健康 將來可以盡孝道

小孩咳嗽司各脫油可治之小孩瘦弱服之肥壯如患軟骨症可使骨強不曲

多子者固快樂能使子女康健更快樂

司各脫乳白鱉魚肝油 爲著名之補劑

成人與子孩服之身體強健五十年來成績昭著

子女因服司各脫油而康健快樂及成人必孝敬其父母

司各脫油爲去弱祛病之補品購時認明 漁夫負魚商標

各處大藥房出售

（五）

小孩生長十個月後乳齒漸出食量增進且任意食較堅脆之物除哺乳外又當於晝分茶時食以（愛蘭百利）之麥液餅乾此種麥液餅乾形如炮乜係用純麥精和以他種滋養劑化製而成質脆鬆脆味尤甘美一服麥液消化又最合小孩之胃納如用牛乳汲浸後食之實在更能助小孩齒牙之易出爲根之堅強又能增口液功用消化能力爲家庭必備之珍品

倘貴處無麥液餅乾代銷處請逕向敝公司購取可也

各埠大藥房均有出售

上海廣東路四十號愛蘭漢百利有限公司謹啟

兜安氏補肺聖藥

常治

傷風咳嗽 喉管發炎 氣逆哮喘

喉間作痛 喉中有痰 痰中帶血

聲嘶聲啞 小孩咳嗽 諸般咳嗽

病之易得者莫若傷風始則鼻噎畏寒繼則寒熱咳嗽服藥對症不難治愈倘藥不對症則遷延時日咳嗽加重呼吸亦艱竟釀成肺炎肺癆者往往有之此藥專治咳嗽不論由何而起均奏奇效且性平味甘老幼咸宜

▲各埠藥房均有出售

▲每瓶洋七角五分每打洋七元半

▲上海江西路七十一號兜安氏西藥公司啓

中華書局

新學制適用

新中學教科書

初級公民課本 舒新城、陳啓天（編） 三冊 各二角半

本書分圖體生活、政治組織、經濟生活、社會問題、國家關係、道德問題、六大段。個設問答，而以文藝文的形式，實取材豐的教材。文字淺顯流利，一洗沉悶之弊。

初級本國歷史 金兆梓（編） 二冊 各六角

本書注重與文化及生活上有關係之教材。一洗煩瑣舊之弊。淺顯明白，並附五彩沿革圖，以便檢查。

初級世界史 金兆梓、張相（編）、蔡元培（校） 一冊 六角

本書注重東西洋各國歷史的民族之盛衰，及其直接間接相互之關係，實有統系之說明。書中復附彩色沿革圖，大勢說明。

初級本國地理 丁察庵、孝征（編） 二冊 各六角

本書先總論，後通論。注重都會、交通、物產等。與者前都列地名。儘者發達者有圖，書中附有彩色地圖，極便檢閱。

初級本國地理參考書 丁察庵、陸費（編） 第一冊 一角

是書根據地初級本國地理教科書之章節，兩相對照，極為便利。足供教授新中學，初級本國地理教科參考之用。

初級世界地理 丁察庵、陸費逵（編） 一冊 八角

本書首地誌，次總論。凡世界各國的地理狀況之形勢，政治，教育，軍制，交通等，與我國有關係者，無不詳細言之，以明我國在世界之位置。附有五彩地圖。

中華民國人地圖 一冊 一元二角
中華民國分省地圖 一冊 一元六角
世界改造大地圖 一冊 一元六角
世界改造分國地圖 全一冊 二元

（五二）

中華書局出版

新學制高級小學用

新小學教科書

國文讀本

全四冊各一角敎授書四冊各三角

學制初更，各地高級小學，有未改國語仍課國文者；所用之書，襲用舊本，不惟不合潮流，抑且過於艱深。本書照新學制，高級小學二年編制，文字教材，力求程度適合，文言中精難之字句，均改從平易，以爲過渡時代仍課國文或兼課國文之用。其他文言文各教科書，內容嶄新，列目如下，樣本函索即寄。

新學制高級小學用

文言教科書

文體歷史 四冊 各八分
文體歷史教授書 四冊 各三角
文體地理 四冊 各八分
文體地理教授書 四冊 各三角
文體理科 四冊 各八分
文體理科教授書 四冊 各三角

（甲211）

各書特售七折

◉土愛邊界問題

比京二十九日電土耳其與愛拉克邊界問題前經提交國際聯盟會裁斷據國際聯盟理事會之決議現已劃定一界綫于是英國將放棄一小部之統治權但不撤兵同時土耳其將撤退數村鎮兵隊兩方現已一致認可該決議案現將派一中立委員會從速前赴英屬附劃定邊界之事而對此臨時界綫並無關係云（秀）

◉廿議會續開臨時會

甘肅省議會昨日勘電抵京陳報續開第二次臨時會議決十二年決算案原文如下（銜略）查本會臨時會于十月二十八日屆滿即于是日依法閉會因十三年度地方預算尚未議決而九年至十二年決算迄未准省署交議經大會議定于二十九日續開第二次臨時會除咨明省長外特聞甘肅省議會勘印（醒）

◉外部查禁上海私運軍火之辦法

外部日昨訓令上海交涉公署文云前據上海商界總聯合會代表稱年內滬上盜匪橫行推厥原因皆恃手槍爲護符而各關對于私運軍火罪犯往往僅處二十至三四月之徵輕監禁罪重罰輕殊不足以寒匪膽請轉公使團嚴訂條例懲儆滬領事團遵照辦理等因查洋商私運軍火來華本部付于上年十二月間照會領銜公使嚴加取締各該國僑民勿蹈再犯旋准復稱私運軍火案經各國同意于一九一九年修正進口稅則第二款訂明禁止再修正軍火進口章程將關于取締外商屯積軍火辦法第十款附加條款復經駐京各國公使認可各在案故外交團以爲防止外商違犯該項稅則章程之舉動乃係中國海關及其他官廳協助等語現在滬上既爲外僑私運軍火助長盜風並應知照海關切實查緝嚴行查獲各案解交該國領事懲辦由在華外國法庭盡力協助之語向該國領事交涉嚴懲以儆效尤如此辦理則于地方應有裨益仰即查照辦理並轉知該商界總聯合會可也此令（北）

◉美國之大選

▲共和黨競選費三百萬元

華盛頓二十九日電參議員波羅氏現正迅速辦理參院委員會之調查競選費用事宜所以選舉人於選舉時得有所適從現在雖無驚奇事件發生但參議員拉非洛氏對於公布材料特別小心據委員會某會員所談謂伽諾劇領袖欲插入笑話多種以助選舉拉氏當即答稱彼並不欲作是種競選現今國事之現像已足發人猛省其他各黨員亦皆討人民之歡心願繼統亦相信劇場裨助於競選之力甚多又前紐約警察長瓦爾都氏在白宮內備辦早餐有多數男女優伶赴餐共和黨對於往來紐約之賓客概男支以路費據他人証言共和黨之競選費數近三百萬元云（美）

◉華茶運美現狀

近一月來中國茶葉之運入美國紐約者頗見起色而華商之電淑定購華茶出口者亦甚夥適以江浙戰事發生致不能運故各美商轉且不辦今戰事將完全結束滬埠各美商已在開辦中擬在此十天之內先運去一萬六千箱至紐約其大宗貨則須在十一月內補運云（民）

◉俄政府苛徵華僑

據赴俄偵探員報告阿省以前軍隊剩下一律更調由赤塔開來紅軍九百名已于日前到阿又由伯利開來紅軍五百名以備分駐各緊要地方其舊有之軍隊現經調回赤塔又旅俄華僑居留執照業經中國駐在領事交涉妥協由俄警察廳發放每照以我金洋七角以三個月爲限華僑前往領照頗形擁擠惟查俄白政變以來凡事朝令夕改不循信義以前華僑起照只收費二三角嗣增至五角今又增至七角又查每年秋後各處匪徒均往江北沿遊所搶錢財任意揮霍故近來江北小北屯地方匪徒廣集三五成羣出沒無常聞均領有俄工會所發之華工執照因之俄地方官不甚注意惟旅俄華僑頗是驚慌竟恐彼等一旦金盡乘機盜搶云云

◉俄軍慘殺華人之飭查（公）

政府昨得密報黑邊俄軍在哈呢塘慘殺華人七十餘名業由外部特電委程兩領事飭其從速會復略調據呼倫貝爾電稱五站探報二十一日哈呢塘俄軍將砍木華人七十餘名捐行殺戮等因請即詳細查復以憑核辦云云（與）

◉日使因調兵照會外部

▲並請飭各軍勿扣日軍運糧車

駐京日使芳澤昨有照會至外部略謂吳佩孚軍隊退却日本政府將調兵至天津秦皇島等處守備請轉飭各軍將領查照勿生誤會並請由中國政府知照雙方將領對于日軍運糧之車輛不得扣留因檢關東軍已扣留軍糧車二輛運送軍隊之故云云外部接文後業即分別轉電各軍查照矣（與）

◉孫岳保護京漢路沿線

前日十五旅開去一團赴西路沿京漢路一帶布防山其參謀長前往辦理孫氏當日祇到長辛店一帶視察一次前晚下午即回京夜間即攜帶大宗軍用品赴京漢路線布置一切孫氏完全担任西路防務關東路則由馮胡兩軍担任云（戒）

◉遞送郵件之變通辦法

我國自改辦新政以來惟郵政首推第一近來各路交通因軍事所阻而郵局爲便利人民計准每日上午十一時用汽車自京運津惟包裹一項尚無辦法云（二）

◉李景林回奉之別報

李景林回奉一節外間喧傳其久茲據外人方面消息李之回奉係應張作霖電召緣有金壽山之子金某嘯聚鬍匪多人聲言爲父復仇進逼奉垣一時人心頗見惶惑故奉張特調回李氏鎮懾至金某之事究竟異相如何尚待證實云（亞）

京奉鐵路行車時刻表

中華民國十三年六月起實行

北京天津間

車次	北京正陽門	豐台	天津總站	天津東站
第十九次 北京至天津混合列車	開夜十二點十五分	開夜十二點五十六分		到早六點十三分
第七次 北京至山海關尋常客車	早五點四十五分	六點二十四分	九點十九分	九點三十三分
第三次 北京至山海關特快車	早八點二十五分	八點五十七分	十一點零七分	十一點十九分
第一次 北京至瀋口直達特別快車	早九點十分	九點四十五分	十二點二十七分	十二點三十分
第十七次 北京至天津客貨合車祇備三等客位	早九點二十五分	十點二十分	下午二點四十三分	二點零二分
第九次 北京至天津尋常快車	下午一點零五分	一點四十九分	四點四十八分	五點十四分
第五次 北京至天津快車	[illegible]	四點五十八分	七點十分	七點二十五分
第一百零一次 北京至奉天特別快車	晚八點十分	八點四十九分	十一點二十分	十一點四十五分

天津山海關間

車次	天津東站	塘沽	唐山	北戴河海濱	秦皇島	山海關
第二十七次 唐山至山海關客貨合車	開	開	開早五點五十分	到	到十二點二十分	到下午一點
第二十三次 祇備二三等客車	早四點十五分	五點五十五分	九點二十五分			
第二十九次 唐山至山海關混合列車			上午十點二十五分	下午五點三十五分	五點五十分	六點三十五分
第七次 北京至山海關尋常客車	早九點四十分	十點四十二分	下午一點	五點二十五分	四點五十五分	五點二十四分
第三次 北京至山海關特快車	上午十一點三十分	十二點二十四分	下午二點十五分	五點二十五分	五點二十一分	五點四十五分
第二十七次 天津至唐山混合列車	下午四點二十五分	六點二十分	九點四十一分			
第六十七次 天津至唐山客貨合車祇備三等客位	下午八點二十分	九點五十一分	早一點五十分			
第一百零一次 北京至奉天特別快車	[illegible]	[illegible]	[illegible]	[illegible]	[illegible]	[illegible]

山海關奉天間

車次	山海關	錦縣	溝幫子	奉天南滿站	奉天城
第一百廿一次 山海關至錦縣客貨合車祇備三等客位	開早三點五十五分	開十二點二十五分			
第一百零三次 山海關至奉天尋常客車	早四點四十五分	十點十分	十二點零五分	下午五點二十五分	六點
第一百零一次 北京至奉天直達特別快車	早八點三十五分	下午一點	二點三十分	七點十五分	七點三十七分
第一百廿三次 錦縣至奉天客貨合車祇備三等客位		下午一點二十五分	九點二十五分		早一點十五分
第一百零五次 山海關至奉天旅客列車	夜九點四十分	早三點二十五分	五點二十分	十一點	十一點十五分

奉天山海關間

車次	奉天城	奉天南滿站	溝幫子	錦縣	山海關
第一百廿四次 奉天至錦縣客貨合車祇備三等客位	開早三點五十五分	開	開十二點四十五分	開下午三點二十三分	到
第一百廿二次 錦縣至山海關客貨合車祇備三等客位				早三點四十五分	十一點十分
第一百零四次 奉天至山海關尋常快車	早六點四十分	七點零五分	十二點二十分	下午二點二十五分	七點五十分
第一百零二次 奉天至北京直達特別快車	上午九點四十分	十點十五分	下午三點十分	四點五十分	九點二十五分
第一百零六次 奉天至山海關旅客列車	下午四點十五分	四點四十五分	九點十九分	十一點十分	早四點十分

山海關天津間

車次	山海關	秦皇島	北戴河海濱	唐山	塘沽	天津東站
第二十八次 祇備二三等客車	開早三點二十五分	開四點零二分	開	十一點零八分	開	到
第五十四次 唐山至天津客貨合車祇備三等客位				早四點二十六分	八點三十五分	十點二十三分
第八次 山海關至北京尋常客車	早五點五十分	六點十八分	六點五十分	十點二十分	下午一點零四分	二點二十三分
第[illegible]次 祇備二三等客車				上午十一點[illegible]	下午二點零八分	五點十五分
第四次 瀋口至北京直達特別快車	[illegible]	[illegible]	[illegible]	[illegible]	[illegible]	[illegible]
第三十二次 山海關至唐山混合列車	下午一點十五分	二點十分		九點五十分		
第二十六次 唐山至天津混合列車				下午[illegible]	六點[illegible]十五分	八點
第一百零二次 奉天至北京直達特別快車	[illegible]	[illegible]	[illegible]	[illegible]	[illegible]	[illegible]

天津北京間

車次	天津東站	天津總站	豐台	北京正陽門
第十次 天津至北京混合列車	開早四點十分	開四點二十五分	開八點十七分	到九點十分
第一百零二次 奉天至北京直達特別快車	早六點四十分	六點五十九分	九點四十一分	十點十五分
第二十次 天津至北京客貨合車祇備二三等客位	早七點十分	七點三十五分	下午一點零六分	二點零三分
第六次 天津至北京快車	上午九點十分	九點二十三分		十二點零五分
第二次 瀋口至北京直達特別快車	上午十點五十五分	十一點零八分	下午二點四十八分	三點二十分
第八次 山海關至北京尋常客車	下午二點二十分	二點三十七分	五點四十六分	六點三十五分
第四次 奉天至北京快車	下午三點五十五分	四點零九分	六點四十四分	七點十五分
第十八次 天津至北京尋常客車	[illegible]	[illegible]	[illegible]	[illegible]

營口支路

車次	溝幫子	營口
第一百零九次	開下午二點十五分	到五點十五分
第一百十一次	下午四點十分	八點十分

車次	營口	溝幫子
第一百十次	開上午七點二十分	到十一點二十分
第一百十二次	上午十點五十分	下午一點五十分

通縣支路

車次	北京正陽門	通縣
第十一次	開上午六點	到六點五十六分
第十一次甲	上午十點五十五分	十一點五十分
第十三次	下午四點五分	五點
第十三次甲	下午七點四十五分	八點四十四分

車次	通縣	北京正陽門
第十二次甲	開上午七點十分	到八點五分
第十四次	上午十一點五十五分	十二點五十分
第十四次甲	下午五點五分	六點十分
第十四次乙	下午八點五十五分	九點五十五分

注意

搭客如乘第一第二兩次直達特別快車須購加價票

凡持軍用執照及免票者均不得乘坐第一第二兩次特別快車第一第二第一百零一及第一百零二各次列車備有頭等臥車第一第二兩次車備有二三等臥車

第一第二第三第四第一百零一百零二及各次車均備有膳車

第五六兩次車備有茶點車

除第五六兩次車之頭等旅客除購客票外須購加座位票

公定行市　金銀錢行市　油市行情
（陰曆十月初四日白天）廣德樓
（陰曆十月初三日白天）三慶園
（陰曆十月初四日白天）廣德樓
（陰曆十月初四日白天）樂園

◉日本決行軍國民教育

▲明年起普通學校施軍事豫備教育

東京函云日本普通學校施行軍事豫備教育之件前經陸軍文部兩省交涉之中二十一日閣議由宇垣陸軍岡田文部兩大臣開協議之結果已決定下列各項辦法(一)由大正十四年度(即民國十四年)起中等學校一律實施(二)專門以上學校得任意施行(三)施行軍事豫備教育所需經費中現役將校之薪俸等由陸軍負担其他則由文部省負担明年度豫算即行計入(四)對於已受軍事豫備教育者在營年限縮短之以上決定之後對於現役將校之學校長之監督權教練担任時間數在營年限縮短之程度等細目則由最近即當開會之兩省協議會決定之惟以上各項中對于現役將校之學校長監督權教練担任時間數等前經文部省之關屋普通學務局長與陸軍省之畑軍務局長數次交涉似已大體決定關于縮短在營年限問題文部省方面主張聽與軍事教育實施同時決定從來之一年志願兵改爲六個月一年現役兵(師範學校畢業者)則縮短爲六星期陸軍方面則大體承認縮短在營年限之原則而其程度則不欲即時決定擬觀教育實施之成績如何而後決定之故雙方主張尚有距離但文部省方面對于一年志願兵爲可通融惟一年現役兵則因小學教員之不足國庫補助金問題等種種關係頗强硬主張縮短一般均認此爲該問題進行之一大難關云 (神)

◉日俄交涉又有停頓之勢

▲二十九日交涉停頓之原因
▲係受法國承認蘇聯之影響
▲日本政府最後訓令之內容

北京之日俄芳加會議連日進行情形均詳前報茲聞芳加兩代表以二十八日下午四時二十分至七時十五分之交涉雙方頗有諒解之形勢原定二十九日下午四時續行開會三十日爲(代使)芳澤氏出殯之期休會一日旋擬於二十九日會議後關於利權問題暫行告一段落各向本國政府爲最後之請示不料二十九日之交涉竟因蘇聯方面之某種關係由至下午五時尚無開會之通知會議遂致中止惟以會議之進行狀況觀之日本方面最後訓令之主張二十八日業已說明二十九日之會議應由蘇聯方面表示最後意見且以經過狀況言之蘇聯方面似有若干之退讓傳因二十八日爲法國正式承認蘇聯政府之日交涉適行中止遂有關係受其影響蘇聯態度又將變爲强硬者但其內容則不甚明瞭昨日(三十日)爲芳澤代使出殯之期未必開會今日(三十一日)爲日本天皇天長節祝日日本方面不能開會故會議必當中止二三日任何俟十一月一日星期六始可續行開會亦未可知惟蘇聯方面之意見則如何及以後是否如前爲强硬在會議停頓中當難逆測云至於日本政府之最後訓令係二十一日日本政府閣議所決定其內容包括利權問題之各條在內其最大難關之地域問題大體上已承認蘇聯方面採百分比之主張即以此爲基礎現在試探中之油田中在東海岸北部之歐哈地方爲中心之礦區亦須包括於百分比之中且不特百分之幾之數目字而已并須將百分比中之地區明白指明而對於將來之試採礦區亦須確定全部有優先權使將來不起爭執須有具體的協定云

◉俄人私移邊境界牌

自中俄協定成立後政府迭接各領事報告俄人有私移界牌情事茲聞駐伯力領事裘汾齡昨又有新密要電來京原文略謂中俄邊境烏黑兩江交會之處沙種三角洲向爲我國版圖所有並立有耶字界牌俄人現乘我國東北多事之機業經私自遷移據爲己有當此中俄恢復邦交俄人此種舉動殊爲失態事關主權務懇交涉收回以保疆土云云聞外交部接電後現已準備照會加拉罕提起交涉云 (與)

本京瑣聞

▲維持治安聯合會之成立

維持治安聯合會業於昨日成立該會由警衛司令步軍統領警察總監及京兆尹聯合組織之專相任維持地方治安事宜其會址爲甘石橋大街前警備司令部之舊址云 (美)

▲馮將軍接濟府曹

▲發現金一萬元

府曹之各項財產向歸李彥青一手經理現因李彥青爲國民軍所拘捕(見別條)財產遂無人管理府中之費用亦頓形缺乏馮總司令聞訊當即于昨日發現金一萬元入府以備應用並以表示國民軍此次之主張和平并非對府曹有什何惡意云 (美)

▲美代使之殯儀

已故之美代使貝樂氏昨日在美使館舉行殯禮門外有美國衛兵守護來賓甚多外交團全體皆着禮服殯儀甚簡單殯禮係由械樹羅教士主持於大廳內舉行之貝代使遺體移厝使館兵營之地窖內不久即運回美國云 (美)

▲紅十字會組織臨時醫院

乾麵胡同中國紅十字總會調查前方運來傷兵已有八十四名之多散在內外城各官醫院但年來因中央財政困難各官醫院經費缺乏設備不周治療多欠妥協紅會現爲謀傷兵起見特派員同協和中央兩醫院商借一部分爲紅會臨時醫院並已從事收容並邀請中西名醫襄理救護事宜該臨時醫院一切經費概由紅會担任云 (美)

▲聯軍總軍法處成立

國民聯軍總軍法處業經成立處長已派照會其處址則設于甘石橋大街前警備總司令部之舊址云 (美)

▲拱衛京畿軍隊有五旅以上

▲鹿司令組織汽車隊

京師警衛司令部自成立後對於北京治安由總司令鹿鍾麟與參謀長王書箴籌畫維持現馮總司令已指定由該司令指揮之軍隊計有第一補充旅孫旅第二補充旅將旅駐先農壇第三補充旅郭旅駐南苑各旅附有山砲一營除砲一連機關槍一營各團又附有重機關槍一連輕機關槍一連手槍隊一連此外尚有沙河之趙團及陝軍之補充營密雲于培堯之混成營朝陽門之補充營又連合之鹿氏本人所轄之第二十二混成旅共計有五旅以上之兵力又有遊行汽車六輛派專員沿街梭查又附警衛司令鹿鍾麟以專特軍警守衛偷過有警報路遠之地消息或有遲滯之虞故特編保安汽車隊(參看別條)一隊約五十餘輛遇有警報即可以電話報告汽車隊馳往巡視故北京治安更爲穩固矣 (神美)

▲巴西之開國紀念

昨外交部接駐京巴西公使照會云陽曆十一月十五日爲巴西開國紀念日是日本使館內舉行慶祝典禮以誌紀念并請中外各界官紳蒞會云 (公)

▲英法使調兵來京

美使館前調駐津水兵一百五十名來京保衛僑民已誌昨報現聞英使署亦電調駐津之英瑞馬利藏號水兵六十五名法使署已電調駐津之法艦柯特樊爾號水兵四十名均於前日(二十九日)分途抵京 (與)

▲直隸軍務辦公處成立

直省長王承斌已於前日在京正式成立督辦直隸軍務辦公處其地點在正陽門外西珠市口給孤寺京師軍醫督察處舊址 (央)

▲某要人之京畿治安談

▲奉軍決不入京
▲治安絕對無慮

據國民軍某要人談此次班師主張停戰議和與奉方先有默契京師有國民軍保護地方治安絕對無慮故奉軍佔熱河後即退兵一百二十里駐紮靜待大局解決東路奉軍之所以力攻灤州昌黎後躲散與佩孚之殘部進逼天津爲國民軍驅從[illegible]京之必要一俟天津事定後再行召集元老會議國民會議敦段合肥等入京目下京中地方治安決無意外云云 (强)

▲救濟俄僑之計劃

新任俄警察總監以京城內外散居之俄國貧民爲數甚多缺衣少食極堪憐憫故於日昨函請外交部轉知駐京俄大使加拉罕請予以設法救濟或給資遣送回國藉免流落異鄉云 (公)

▲小學教員協會之索薪會議

京師公立小學教員協會於昨日(三十)在宣外椿樹胡同第七小學校開索薪大會到會者計有四十七校代表當由韓石泉主席報告開會宗旨畢旋公同研究各校欠薪辦法當由第六女校代表胡淑儀女士發言主張推出代表即向教育當局索薪並提出辦法每一教員每一星期內如能發薪在五元以上即照常服務倘當局不能辦到即行全體罷課到會各員一致贊成決定於星期六日分途進行云 (與)

專件

國際聯合會之和平議定書 (續)

第十九條本議定書除依其條項有明白規定者外聯合會規約所定之聯合會參加國之權利及義務不能受何種影響 第廿條關于本議定書之解釋之一切紛爭概付託于常設國際司法審判處 第二十一條本議定書以法文及英文作成兩種正文均要批准批准書之寄託務須從速於國際聯合會辦事處爲之該政府所在地在歐羅巴以外之國得先將其批准已了之旨通報國際聯合會辦事處此時該國務須從速將批准書遞交該辦事處聯合會行政院常任國之過半數及十國之其他參加國均已寄到其批准書或已於批准時前項辦事處應即作成關于此事之調查報告書本議定書俟前項調查報告書作成後關于軍備縮小會議之計畫已依第十七條所定之會議採用時即行實施關於軍備縮小之計畫已被採用後如照前項會議所定期間內該計畫不能實行時聯合會行政院應爲其趣旨之宣言該宣言當使本議定書失其效力聯合會行政院得而宜照國際軍備小會議作成之計畫不能實行且其結果本議定書失其效力之理由書應由該會議自行起稿前項會議所定期間滿後不同意於該會議所採用之計畫之簽字國不得享受由本議定書之規定而生之利益爲此受有正當委任之下署人名均簽字於本議定書爲證據一千九百二十四年十月二日於紐尼發作成本書一通保存於聯合會辦事處該辦事處須於其實施之日登錄之 (已完) (神)

兜安氏秘製保腎丸

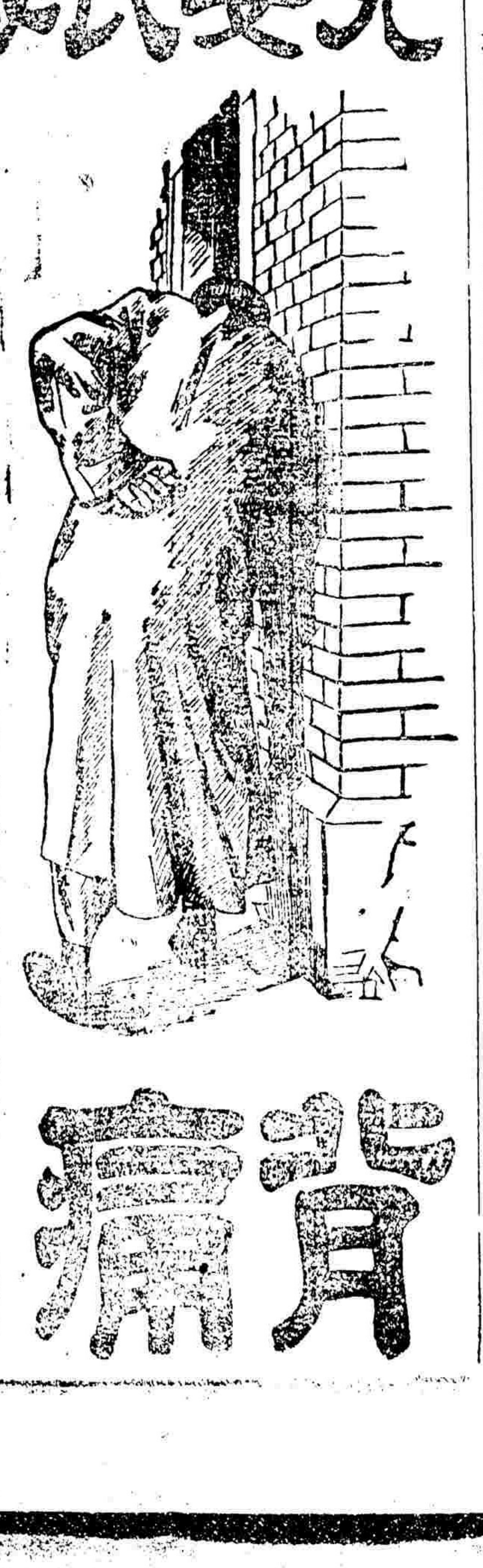

血之清濁惟腎是賴腎强則血清人健腎弱則血濁人病其最足疲乏腎力而致腎弱血濁者莫酒色若發現之病爲手情足酸痛肌肉振動精神恍惚目呆頭暈目眩背痛腰痛膀胱失司小便不清水腫沙石淋大脚瘋臂筋痛腦系痛心悸等總之腎病見端不一惟因病人之體質有强弱及嗜好之各異故發現之病情亦各不同且有病勢快慢之分要之不外乎腎病治之宜早久則釀成不治之症兜安氏秘製保腎丸助腎力解血濁祛風濕利小便消水腫補虛損凡病之屬於腎者服必奏效也

(主)(治)

背脊痠痛 膀胱發炎 沙淋石淋 腰穴酸痛
小便停住 小孩尿床 腎骨筋痛 小便渣滓
孕婦水腫 風濕痳木 小便赤色 腎經虛損

●各埠藥房均有出售每瓶洋一元五角每打洋十五元

●上海江西路七十一號兜安氏西藥公司

中華書局發行 聚珍倣宋版印 四部備要單行本 發售預約

本局用聚珍倣宋版精印四部備要[illegible]

書名	說明	冊數	定價	預約價	郵費
五經古注	此係單行古注爲治經學者最便之讀本梁任公極推重此書	三〇	八元二角	四元五角	三角半
十三經古注	四部備要原只五經古注茲取永懷堂十三經古注中之論孟周儀公穀爾雅孝經補印合成十三經	六六	十八元二角	十元	八角
(注意)	已購四部備要者內已有五經如欲補足可單購八經	三六	十元	五元五角	四角半
四史	均武英殿本校勘極精爲諸本之冠	一〇二	四十元	二十一元	一元二角
文選李善注	胡克家翻雕宋本文選校刻極精原本難得坊間翻本不佳茲依原本精校	二二	七元	四元	二角
韓昌黎全集	昌黎集以東雅堂本爲最善惜原刻已漫漶茲覓得初印本精校	一二	五元	二元八角	一角半
柳河東集	柳河東集明蔣之翹三徑藏書注本爲最佳流傳極少坊間未易覓購茲特以藏本校印	一二	五元	二元八角	一角半
歐陽文忠全集	歐陽文忠全集以祠堂本爲最完備茲依原書校印最爲足本	二〇	十元	五元五角	二角
蘇東坡全集	東坡全集宋本七集爲最佳端勘不精錯誤極多茲覓原宋本精校印行	二二	十元	五元五角	二角
李太白全集	讀太白詩非有箋注未易解釋王注實爲至佳之本因覓初印本校印	一四	六元	三元五角	二角
杜工部集	玉鈎草堂杜詩原刻極精傳本極少翻本頗多均不好此就原刻校印	六	三元	一元六角	一角半
白香山詩集	一隅草堂汪氏校刻香山集爲最佳本此覓原刻本精校	一〇	四元	二元二角	一角半
陸放翁全集	放翁全集汲古閣本外無第二本而汲古原印本極少而價昂此就原本精校	二六	十五元	八元	三角半

以上各書每種書上均印書根字以便檢閱另加布套優待購者不另取資各種樣張承索即寄

北京 天津 中華書局謹啓 電話南局八十五 四百三十九號

北京證券交易所各項證券總行市單十三年八月廿六日 星期二

(前場期貨)

	高	低	收盤	公定行市
金十月期			未開	
六九月期			未開	
六十月期			未開	

雜糧行市 十一月廿一日

稻米	
小站米	十八元五
西貢米	十七元四
清水米	十五元二
御光米	十四元二
江西米	十三元八
秫薩子	八元
玉米	七元一
綠豆	十元
江豆	九元
小米	十元零六
[illegible]	九元三
洋錢	六錢九五
小洋	十四毛
金價	四十二元
日本鈔票	
交通鈔票	一元五
中交鈔票	一元八
中國鈔票	九元一

(十月初四日白天)

廣和樓

慶連瑞 趙盛璧 李盛藻 王盛意 孫盛輔 [illegible]
審武關 戰渭南 碰碑 穆柯寨 跑坡 [illegible]

(十月初四日白天)

中和園

九陣風 黃潤卿 周瑞安 侯喜瑞 王幼卿 高慶奎
打韓昌 馬上緣 落馬湖 起解 戰長沙

(十月初四日白天) 隆福寺

景泰園

劉俊峨 王蕙芬 金硯卿 趙碧雲 小毓舫 蓋榮萱
水晶宮 一口劍 奇[illegible]

(十月初四日白天)

中和園

趙碧雲 小毓舫 恩繼銘 李菊雲 恩小峯 十三旦

文苑

高氏幼女鳳兮輓詞附原傳

鳳兮余第三女也生於民國五年二月七日生而慧敏讀書過目成誦且善解人意而得其歡心値國會再集余與夫人育天梅來燕京鳳兮隨侍焉居未七越月而病病遂不起醫藥無效未四越日而殤於旅邸時民國十三年四月一日中時也苗而不秀遺恨終古其命也夫暫寄柩於法源寺寺以丁香著名京盤鳳兮生時雅好藝花今其魂魄乃永與法源寺丁香爲鄰蓋父母憐其早夭當思其生前之所好爲善擇佳城焉然殆亦有前緣耶余夫婦今移居西磚胡同則以其邇近墓田晨夕可左旋而三號也鳳兮殤時纔九齡然其應對舉止一如成人大抵古來享假齡者多以庸得福若夫天才秀發卓絕時輩每以錄穎太甚太銳爲造物所仇而不克竟其天年鳳兮之不永年殆職是故歟莊子云鯢竅七日而渾沌死良有以哉高何顏者撰

欲將修短問蒼穹。丹穴山雛五色文。點業三生無著處。京塵空點鐙令裙。
阿儂生長百花深。紅樂梢頭抽穀衣。一去飛雲押玉骨。悲魂猶自繞江南。
早春發臘客帆門。家在留侯祠上村。萬樹梅花今落盡。飛瓊樓上欲招魂。
甚絕靈心一點通。七年小劫彩雲空。法源古寺丁香好。變作棠梨照殯宮。
西磚小巷接墨雲。宿草離離對夕暉。片石丹黎腸斷處。屏峯驛下女墳墳。
輓橫藤緘三尺泥。燕京五月嘯杜鵑。牙
環濕土月黃昏。知是酒痕與淚痕。萬斛淚。
秋椎碎曲丁寧。猶記死時言。(臨死尙勸乃父戒酒)
誰憐早鍛九齡翰。易水秋風骨已寒。晨夕墓門三回總。延陵季子淚闌干。

雜錄

麻雀王致鴉片仙書(嘯公)

鴉片先生燈下竊以嫖賭飲吹號稱四大名家公與僕幸各獲一席以故時有往還形影不離相得而益彰亦缺一而不可公有時吹爲南口館上散作彈箏之聲僕有時拍出三番轉頭復有開花之慈而且輒稱則交換知識局能則各歸密室輒僕等以賭爲業公等視烟如命徵有不同而呼朋引類聚賭吸烟洵足樂也自近年以來禁令森嚴禁烟之例甫施禁賭之令又下不得已散而東西各行其是怨余風番南北故態復萌誰謂此闖久不彈不過閉門私作彼此諒有同情也惟是禁烟例吸鴉片者雖充苦工又麻雀者處以重罰噫同是四大名家之一公等何幸而僕獨何不幸乎僕尤有所不解者若彈私運洋鎗私製炸彈誠屬必干禁例試觀公之烟鎗與洋鎗何異公之烟斗類於炸彈烟泡如子彈烟灰如炸藥其他烟鈎烟刀烟籤等無一不類似軍器亦何一不是禁品乃僕之麻雀則不然一萬至九萬皆可以助人而發財一餅至九餅水旱成災尤可賑濟一索而得男何況至於九索實爲強種之急需品老夫公侯將相紅中白版發財無一非好名辭於事無害乃一經查覺拘受拘辦而公之烟具竟可逍遙法外則僕所不解也僕非欲與公同禍然後心快第以公愼於擇術而僕不愼於擇術故長處於危險地位公以爲何如僕聞公等人呼之爲鴉片仙僕則日稱爲麻雀王仙與王雖隔天壤究可同日而語深羨公尊身仙界而僕祇爲生世世不生帝王家而已公如得念到舊好授以仙人秘術時賜教育俾僕得保首領以後當唯公之命是聽臨穎神往即希示復

書迷

不耶有張生文煥者肄業於邑之沈氏學塾年已十四平日喜觀稗小說一日師以事外出同學中皆作消遣談有陳生者述三國及封神榜事歷歷如繪故聞者皆津津有味張生聞之亦願而樂甚歸後向其母索貲購封神榜一部蓋因張生閱書嗜好素未及封神榜也購後晨夕觀看當深夜不輟父母誤以爲好學也故亦不禁一夕月色如銀生方獨坐樓上窗畔閱看是書至午夜猶未睡適有賣麵者息肩門外斯時鍋中水沸熱氣上騰張生見之誤認爲妖大呼曰我當學殺妖術突逢一躍而出竄竟致墮入鍋中家人聞聲出援已受重傷矣急治之半載始愈此事爲友人譚鼎君所述誌之以爲食古不化者戒

體虛神倦

論其病狀及其治法

羅治農君像贛州育嬰堂總理也

體虛神倦即精神困乏係腦筋衰殘之病狀也其致病之由不一而足即如操勞過度絕少運動飲食不合閉戶久坐不能多吸空氣惡鬱過度縱欲不節等情皆能致令腦筋衰弱也有時或因患病而致腦筋困疲者如黑偏風發熱之後及痛瘧病之後以及一切熱症日久等症是也然而受驚過列及惡虛太甚亦能致之也其病狀即精神不濟易於腦然或筋系刺痛頭痛而偏胃不消化夜難安睡胃口無味腰痛背楚肌痛力乏等狀是也調治方法即補血以健腦因血液輸入腦筋以滋補之也韋廉士大醫生紅色補丸之功力乃是而入血中由胃經強健而補益腦筋也付經治愈千萬之串腦筋真殘者奏因血濃氣衰少血之人往往腦筋因而疲乏服用是丸乃是天下驗名補丸也江西贛州育嬰常總理羅治農先生來信云鄙人年近六旬數十年用心過度飲酒成癖是以身體虛弱精神困倦種種疾病隨時發生去秋從友人之勸就近於西藥房購得韋醫生紅色補丸一打如法服之未諸吐酒癖頓除而身體精神亦漸康健去冬攝影較之患時迥然大異此皆醫生紅色補丸之大効果也今識而購一打服之限特稱稱痰病概已痊愈而氣血之調和精神之發達將與中年時等因服是丸後此大益韋廉士大醫生紅色補丸乃是天下馳名補血健腦之聖藥月經售西藥者均有出售或所向上海江西路六十號韋廉士醫生藥局函購每一瓶大洋一元五角每六瓶大洋八元郵力在內且是丸爲婦科各症之聖藥亦治瘋濕骨痛　臂尻酸楚　腰背疼痛　胸肺萎弱等患也

體壯力強如何可得乃是天下馳名大力士王子平先生所著也 如欲索取即須寄一明信片至以上所列地址原班郵奉一本可也不取分文

清導丸能使婦女康健

幾幾乎爲婦女人人所必需者

爲婦女者往往必需服用微利之品最佳即紅色清導丸是也其功力能潤腸微利平肝絕無肚腹絞痛不舒之虞安徽滁縣東後街郭靖中先生來函云鄙人岳母體質素弱但遇事精明操家事悉躬自爲之勞瘁過甚致患便結症甚感痛苦自服用清導丸後此憾頓失且飲食亦略見增加此功莫非清導之助也紅色清導丸專治　大便祕結　肝火上升　膽汁不調　疾病頭痛　皮膚瘡瘵　口氣穢濁等症且免痔瘡痛苦凡經售西藥者均有出售或直寄郵票大洋六角至上海江西路六十六號韋廉士醫生藥局原班郵奉清導丸一瓶可也郵力在內每六瓶大洋三元

工商尺牘大減價 此書存貨不多特爲減價 定價二元減價一元四角 此書洋式布皮裝訂成冊共四五寸厚並有各種求人之法皆在其內

官場現形記大減價 此書洋裝布皮成冊共二大本分上下各一本僅存書二百餘本請速 黃金

外交公報 本報以外交公開爲宗旨分法令政務通商交際條約文牘譯叢及專件附錄十門爲本部文告公布之機關自十年七月出版月出一冊每冊僅收回成本

交通銀行廣告 本行創設於前清光緒三十四年股本總額二千萬元專辦

沙行醫

電 爲廣州醫生之寶 是自

京漢鐵路行車時刻票價表

中華民國十二年六月一日起改訂

站名 (北京至漢口)	各次車
北京前門	[illegible]
長辛店	[illegible]
保定府	[illegible]
正定府	[illegible]
石家莊	[illegible]
順德府	[illegible]
彰德府	[illegible]
新鄉縣	[illegible]
黃河北岸	[illegible]
黃河南岸	[illegible]
鄭州	[illegible]
許州	[illegible]
郾城縣	[illegible]
駐馬店	[illegible]
信陽州	[illegible]
廣水	[illegible]
花園	[illegible]
孝感縣	[illegible]
漢口江岸	[illegible]
漢口大智門	[illegible]
漢口循禮門	[illegible]
漢口玉帶門	[illegible]

站名 (漢口至北京)	各次車
漢口玉帶門	[illegible]
漢口循禮門	[illegible]
漢口大智門	[illegible]
漢口江岸	[illegible]
孝感縣	[illegible]
花園	[illegible]
廣水	[illegible]
信陽州	[illegible]
駐馬店	[illegible]
郾城縣	[illegible]
許州	[illegible]
鄭州	[illegible]
黃河南岸	[illegible]
黃河北岸	[illegible]
新鄉縣	[illegible]
彰德府	[illegible]
順德府	[illegible]
石家莊	[illegible]
正定府	[illegible]
保定府	[illegible]
長辛店	[illegible]
北京前門	[illegible]

往來北京西便門廣安門行車時刻票價表

往來長辛店豐台行車時刻票價表

往來北京琉璃河行車時刻票價表

往來琉璃河周口店行車時刻票價表

往來高碑店易州行車時刻票價表

往來高邑臨城行車時刻票價表

注意 [illegible]

操勞過度 頭腦疼痛

操勞過度 腦力衰弱 每於辦理事務 即覺頭暈腦脹 心神不寧 身體日弱 百病隨之 如服艾羅補腦汁 定可全愈

宜服 艾羅補腦汁

艾羅補腦汁耑治腦筋衰弱體虛頭暈等症 功能健腦寧神 強筋壯體 有病治病 無病補身 四時可服 男女皆宜

▲價目 大瓶二元 小瓶一元二角半

上海總發行所三馬路 北京總售處大柵欄 中法藥房